PTT ÇOCUK

4

UDH
T.C. Ulaştırma Denizcilik ve Haberleşme Bakanlığı

Ptt

AYLIK ÇOCUK DERGİSİ
ŞUBAT 2018

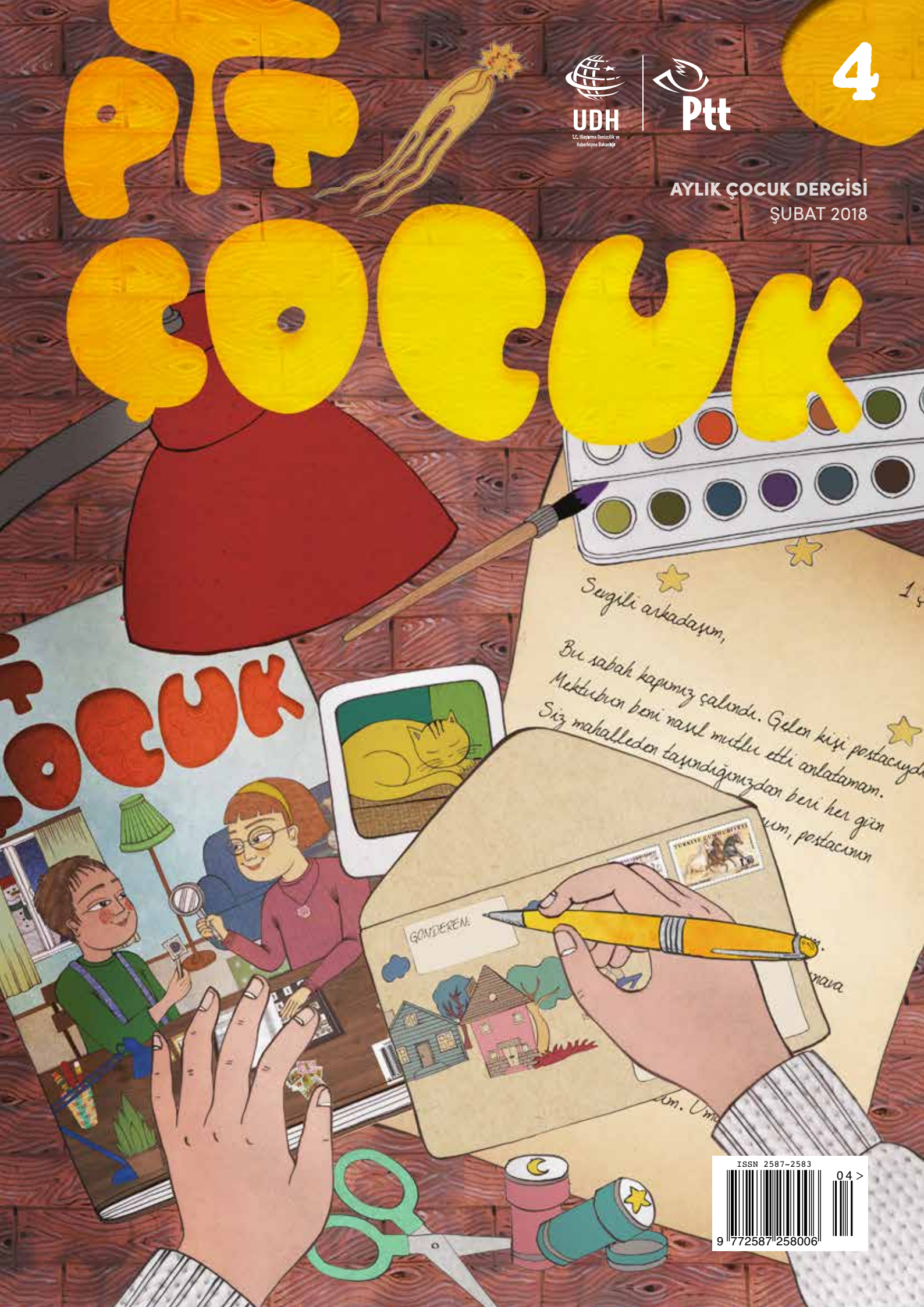

ISSN 2587-2583
9 772587 258006 04

ŞUBAT 2018 SAYI: 4
Yaygın süreli yayın
ISSN 2587-2583

Büyükharf Bas. Yay. Tan. Dan. ve Org. Ltd. Şti. adına
PTT Çocuk Dergisi Sahibi ve Yazı İşleri Müdürü
Mehmet Eren Safi

Yayın Koordinatörü
Burçin Armutlu

Editör
Pınar Çavuşoğlu

Yazı İşleri
Buğra Ayan
Egecan Günday
Gökçe Doru
Işık Hür
Nehir Öztürk
Nil Özben
Zeynep Yiğit

Görsel Yönetmen
Evrim Erzurumdağ

İllüstrasyon
Öykü Terzioğlu Özer

Genel Koordinatör
İsmail Demir

Yayın Danışmanı
Dr. Polat Safi

UDH
T.C. Ulaştırma Denizcilik ve Haberleşme Bakanlığı

Ptt

Yapım

Büyükharf Bas. Yay. Tan. Dan. ve Org. Ltd. Şti.

Söğütözü Mah. Söğütözü Cad.
Koç Kuleleri No: 2 B Blok Kat: 12
No: 34-35 Çankaya/ANKARA
T: 0312 446 15 72 F: 0312 446 15 82
www.buyukharf.com.tr

Baskı

Özel Ofset Basın Yayın Matbaa Tic. San. Ltd. Şti.

Matbaacılar Sanayi Sitesi
1514. Sokak No: 6
İvedik/Ostim/ANKARA
T: 0312 395 06 08
Tarih: 05.02.2018

Yayımlanan yazıların hukuki sorumluluğu yazarlarına aittir.
Makul alıntılar dışında izinsiz iktibas yapılamaz.

PTT ÇOCUK

www.ptt.gov.tr
/PTTKurumsal /Ptt.Kurumsal /pttkurumsal

Merhaba arkadaşlar,

Buz gibi soğuk Şubat ayından hepinize merhaba! Yarıyıl tatilini geride bıraktık. Kimimiz oyun oynadı sokakta arkadaşlarıyla, kimimiz ne zamandır göremediği, farklı şehirlerde yaşayan akrabalarını ziyaret etme fırsatı buldu. Nihayet okula dönüş zamanı gelip çattı. Sınıf arkadaşlarımızı, öğretmenlerimizi görmek için sabırsızlanıyoruz. Aramıza yeni arkadaşlar katılacak mı acaba bu dönem? En çok da teneffüslerde arkadaşlarımızla oynamak için sabırsızlanıyoruz değil mi?

Sizler tatildeyken biz de dergimizin yeni sayısını hazırladık. İstedik ki yeni döneme *PTT Çocuk*'un eğlenceli içeriğiyle merhaba deyin. Bu sayımızda postacıların mektupları ulaştırmak için nasıl çalıştığını anlattık. "Pullarla Öğrenelim" sayfalarında değerli sanatçı Ulvi Cemal Erkin'in hayatını inceledik, "Engelleri Aşalım" köşesinde engellere meydan okuyan Stephen Hawking'i tanıttık. Ayrıca Bilinçli PTT Çocuk küresel ısınmanın sonuçlarını göstermeye çalıştı bizlere...

Derslerinizi cankulağıyla dinleyeceğiniz, ödevlerinizi severek yapacağınız bir dönem ve neşe dolu bir ay geçirmeniz dileğiyle...

PTT'yi Tanıyalım 2
Doğadan Bize 4
Küçük Filatelist 6
Hayvanları Seviyorum 8
İngilizce Öğreniyorum 10
Kelime Bulmaca 11
Ülkemi Tanıyorum 12
Mucit PTT Çocuk 14
Bilgi Küpü 16
Gizemli Yeryüzü 18
Hayal Et, Yaz 20
Labirent Bulmaca 21
Dünyayı Dolaşıyorum 22
Vücudumuzu Tanıyalım 24
Beraber Yemek Yapalım 26
Gökyüzünün Büyülü Dünyası 28
Eşya Bulmaca 30
Pullarla Öğrenelim 32
Sporcu PTT Çocuk 34
Sokak Oyunlarımız 36
Sanatçı PTT Çocuk 38
Sevgili Günlük 40
Engelleri Aşalım 42
Sivil Savunma Günü 44
Fark Bulmaca 45
Tarihte Yolculuk 46
Bilinçli PTT Çocuk 48
Meraklı PTT Çocuk 50
Çengel Bulmaca 51
Atasözlerimiz-Deyimlerimiz 52
Okuyan PTT Çocuk 53
Kaşağı 54
Mandala Boyuyorum 62
Cevap Anahtarı 63

PTT'Yİ TANIYALIM

BAK POSTACI GELİYOR, SELAM VERİYOR...

Sizce postacılar gün boyu nasıl çalışıyor? Kimi tatlı, kimi acı haberleri, postaları ve kargoları en kısa zamanda bize ulaştırmak için uğraşan postacılarla bir günü birlikte geçirmeye ne dersiniz?

1.

Posta dağıtmakla görevli bir memur sabah 08:30'da işbaşı yapıyor.

2.

Çuvallarla kapalı halde gelen postalar, ilk iş olarak önce bölgelere sonra mahallelere ayrılıyor. Mahalleler 2 veya 3'e bölünüyor. Bu bölümlere "cihet" adı veriliyor. Her bir postacı kendi içinde sokak ve mahalle ayrımına gidiyor.

Kayıtlı (taahhütlü) posta: Gönderilerin posta sistemine kaydedilerek işlem görmesi.

Bu arada kayıtlı posta ve tebligatlar kayıt altına alınıyor ve postacı çantasını takıp dağıtım yerine hareket ediyor.

3.

Kayıtsız posta: Gönderilerin posta sistemine kaydedilmeden işlem görmesi.

4.

Kayıtsız postalar posta kutularına bırakılıyor.

5.

Kayıtlı postalar imza karşılığı kapıda teslim ediliyor.

6.

Teslim edilemeyen kayıtlı postalar adrese en yakın PTT işyerine, teslim edilemeyen tebligatlar ise muhtarlığa bırakılıyor.

7.

İşlemler bittikten sonra postacı raporlama yapmak üzere merkeze dönüyor.

DOĞADAN BİZE

AKÇAÇINGIRAK

Latince ismi *Campanula betulifolia* olan Akçaçıngırak, huş yapraklı çan çiçeği adıyla bilinen, kapalı tohumlu ve çift çenekli bir bitkidir. Bu tür daha çok kayalık, taşlı, çakıllı, kurak yamaçlarda, volkanik yarıklar ve uçurumlarda yetişir. Karadeniz kökenli bu bitki ülkemizde Gümüşhane, Rize, Artvin, Bayburt, Giresun, Trabzon ve Erzurum civarında görülür.

Beyaz çiçek zarafeti...

Bu türün çiçekleri beyaz veya açık pembedir. Yaklaşık 12 santimetre uzunluğa sahip bu otsu bitki, özellikle yaz başında açar ve yetişirken aşağı doğru eğilim gösterir. Endemik türler arasında yer alan Akçaçıngırak güneş sever ve yarı gölgeye dayanıklıdır.

Endemik: Sadece bir bölgede yetişen veya yaşayan canlı.

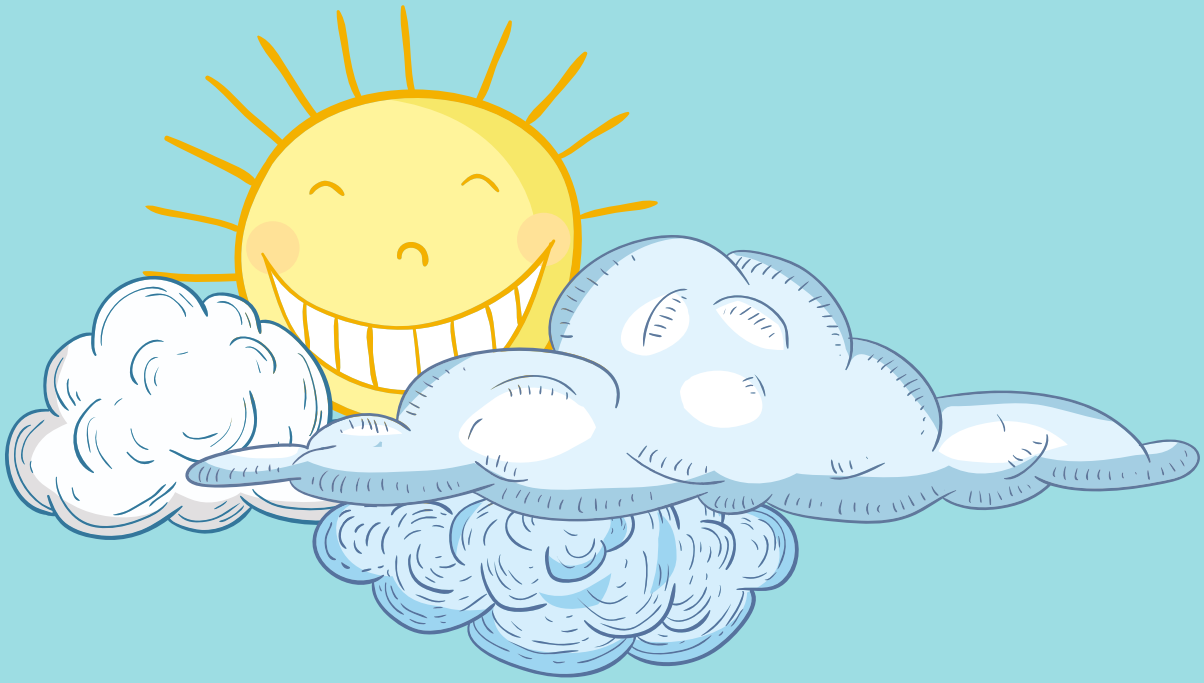

Hatıra parasında güzel bir çiçek...

Akçaçıngırak 2002 yılında Hazine Müsteşarlığı Darphane ve Damga Matbaası Genel Müdürlüğü tarafından bastırılan gümüş hatıra parasına konu olmuştur.

Çıngırak "küçük çan" demekmiş...

KÜÇÜK FİLATELİST

ANMA PULLARI

TARİHE NOT DÜŞEN PULLAR...

Belirli bir olay, konu veya kişiyi anmak ya da tanıtmak amacıyla basılan seri veya blok şeklindeki pullara anma pulları diyoruz. Bu pullar, önemli gün ve haftalardan sportif faaliyetlere, tarihî binalardan dünyaca ünlü kişilerin ölüm yıldönümlerine birçok konuda basılabilmektedir.

Anma pulları ülkemizin değerlerini gelecek nesillere taşıyan filatelik ürünler arasında ön plana çıkmaktadır.

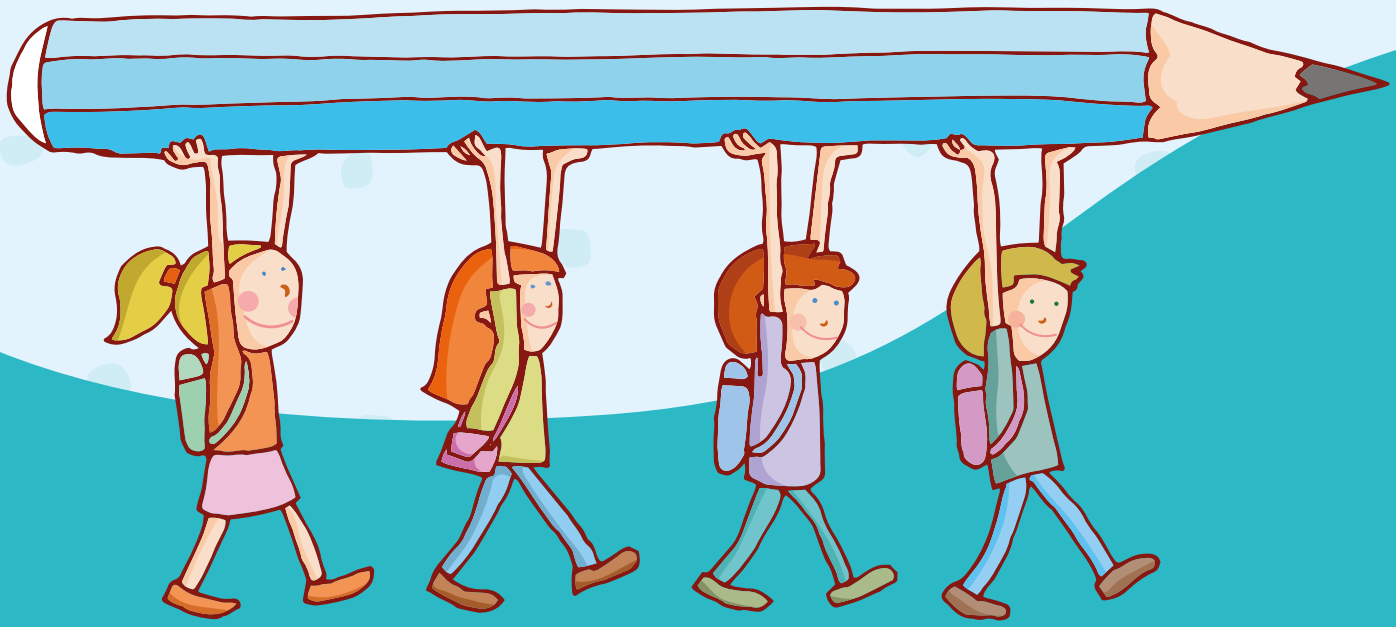

ÇOCUKLAR İÇİN FİLATELİ SÖZLÜĞÜ

Dantel
Perforaj işlemi sonunda pulların kenarlarında meydana gelen dişler.

Erör
Değerli kağıtların basılması veya zımbalanması sırasında meydana gelen hatalar.

Portföy
Bir anma pulu için bastırılan ve içinde söz konusu anma pulu, bununla ilgili ilkgün zarfı, kart veya öteki yayınlar bulunan filatelik dosya.

Seri
Aynı ad altında ve aynı gün tedavüle çıkarılan pul ve diğer değerli kağıtların her birinden oluşan grup.

Tedavüle çıkarmak: Basılan pulu piyasaya çıkarmak.

PTT, 2017 YILINDA "DEMOKRASİ VE MİLLÎ BİRLİK GÜNÜ" KONULU ANMA PULU TASARIM YARIŞMASI DÜZENLEDİ...

PTT, 2017 yılı içinde aralarında "Tarihî Saat Kuleleri", "Hayvanlar" ve "Taşıtlar" temalı pulların da bulunduğu bir dizi anma pulu bastı. Ayrıca "Demokrasi ve Millî Birlik Günü" konulu anma pulu tasarım yarışması düzenledi. "Küçükler" kategorisinde de ödüllerin verildiği yarışma sonucunda 15 Temmuz Anma Pulu'nda kullanılacak görseller belirlendi.

HAYVANLARI seviyorum

ANKARA KEÇİSİ

Neden Ankara keçisi deniyor ki?

Tiftik keçisi olarak da bilinen Ankara keçisi, 1838 yılına kadar sadece Ankara'da görülen, yünü değerli bir bozkır hayvanıdır. Günümüzde Yeni Zelanda, Amerika, Kanada ve Güney Afrika gibi ülkelerde de yetiştirilmektedir. Yılda bir kez tiftiği kırkılan bu türün ağırlığı 25 ila 45 kilogram arasında değişiklik gösterir.

Otlamak onlardan sorulur...

Derisi narin ve ince olan tiftik keçileri, İç Anadolu Bölgesi'nin iklimine uyum sağlamıştır. Bu tür daha çok kurak bölgeleri tercih eder ve meşe yaprağının yanı sıra kekik, sakız otu, kuzu kulağı, dağ çiçeği gibi otları severek tüketir. Küçük cüsseli ve hareketli Ankara keçilerinin sivri boynuzları ve sakalı vardır.

Tiftik ne işe yarar?

Tiftikten soğuk kış günlerinde yararlanmak üzere eldiven, bere, hırka, atkı, şapka ve çorap üretilir. Ayrıca tiftik battaniye yapımında da kullanılır. Diğer malzemelerle kıyaslandığında daha sıcak tuttuğu bilinmektedir. İyi tiftik ince, parlak, uzun, sık ve esnek olmalıdır. Tiftiğin bir özelliği ise her renge kolayca boyanabilmesidir. Ülkemizde işlenen tiftikler yurt dışına da satılmaktadır.

İNGİLİZCE ÖĞRENİYORUM

What is the weather like?

1. Sunny and hot 2. Cloudy 3. Snowy

4. Rainy 5. Windy

. . . . . .

. . . . . .

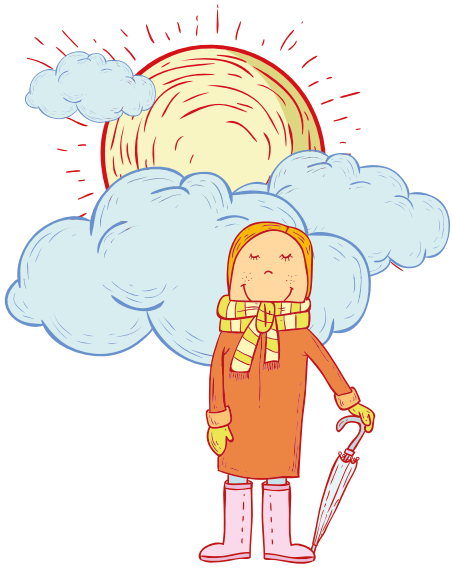

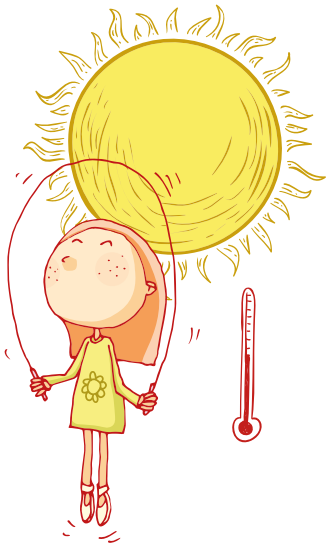

. . . . . .

. . . . . .

. . . . . .

KELİME BULMACA

Y	R	İ	H	E	Ş	V	E	N	J	T	R	F	B
V	H	K	D	T	V	D	F	Z	V	N	İ	J	U
G	T	T	R	U	H	K	M	I	C	Y	H	B	H
Ö	C	D	U	S	A	L	Z	V	O	Ş	E	P	T
Z	R	G	Y	Y	E	M	K	D	D	E	N	H	K
A	L	P	D	C	O	N	N	Y	L	N	S	Z	Ü
J	I	G	U	H	M	M	J	I	E	Ü	J	F	N
H	İ	A	Z	G	S	J	Y	M	S	G	O	L	U
S	D	Y	R	B	İ	A	H	P	M	I	J	S	F
J	E	W	A	P	S	C	H	D	Y	S	B	M	U
L	K	J	S	Z	C	İ	A	U	S	G	R	L	A
D	B	R	G	Y	I	O	Ç	T	T	L	K	H	L
A	C	M	Z	F	D	D	J	E	R	Y	A	Y	S
U	Y	E	J	G	M	B	J	H	K	P	B	P	F

UYDU
UN
İCAT

NEHİR
GÜNEŞ
NEVŞEHİR

ISINMA
YAZI
KEDİ

GÖZ
KEÇİ

Bakalım, yukarıda verilen kelimeleri bulmacanın içinde bulabilecek misiniz?

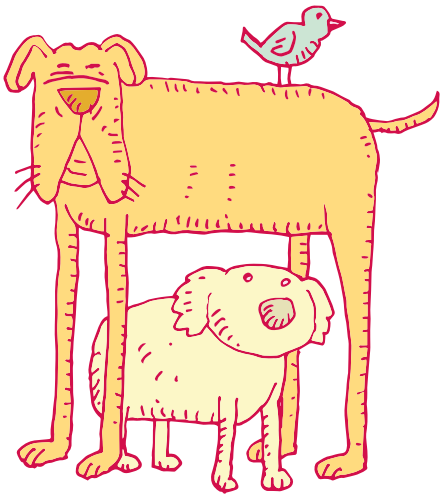

ÜLKEMİ TANIYORUM

NEVŞEHİR

Peribacalarının masalsı dünyasından herkese merhaba!

Ülkemizin her yeri ayrı güzel, her bölgesi bambaşka masallar anlatıyor bize. Bu sayımızda büyüleyici güzellikteki şehirlerimizden birini sizinle beraber gezelim istedik. Nevşehir'deyiz. Haydi başlayalım!

Biraz tarihçe...

İç Anadolu Bölgesi'nin en çok turist çeken şehirlerinden Nevşehir'in tarihi MÖ 7000'li yıllara dayanıyor. Friglerden Asurlulara, Perslerden Romalılara birçok devlet hüküm sürmüş bu şehrin topraklarında. 1071 Malazgirt Zaferi'nden sonra "Muşkara" olarak anılan şehrin ismi 1725 yılında Nevşehir olarak değiştirilmiş.

"Güzel Atlar Ülkesi"nde...

Nevşehir; Aksaray, Kırşehir, Kayseri ve Niğde ile birlikte Pers dilinde "Güzel Atlar Ülkesi" anlamına gelen Kapadokya bölgesinin merkezinde yer almaktadır. Günümüzde Kapadokya ismi Nevşehir ile özdeşleşmiş durumdadır. Kapadokya, Göreme Millî Parkı ile birlikte 1985 yılında UNESCO Dünya Miras Listesi'ne alınmıştır.

Peribacaları...

Nevşehir'in bulunduğu bölgede çok eski zamanlarda Erciyes ve Hasan Dağlarından püsküren lav tüfleri birikmiştir. Kalkerden oluşan tüfler vadi yamaçlarından inen sel suları tarafından aşındırılınca peribacaları adı verilen oluşumlar ortaya çıkmıştır.

Peribacalarının güzelliği bu bölgenin her yıl sayısız ziyaretçinin akınına uğramasını sağlar. Özellikle sıcak hava balonları ile yapılan ve bölgeyi kuşbakışı izleme imkanı tanıyan seyahatler turistlere keyifli anlar yaşatır.

PTT, 2016 yılında tedavüle çıkardığı ve üzerinde peribacaları görselinin yer aldığı "Nevşehir" puluyla bu ilimizin tanıtımına katkıda bulunmuştur.

MUCİT PTT ÇOCUK

GÜNEŞ'İN ISISI

Güneş'in gücü adına, güç Güneş'te artık...

Güneş'in yaydığı ısı ve enerji o kadar güçlü ki... Şöyle ifade edelim: Dünya'ya Güneş'ten gelen enerji, dünya çapında kullanılan bir yıllık enerjinin 20 bin katı civarındadır.

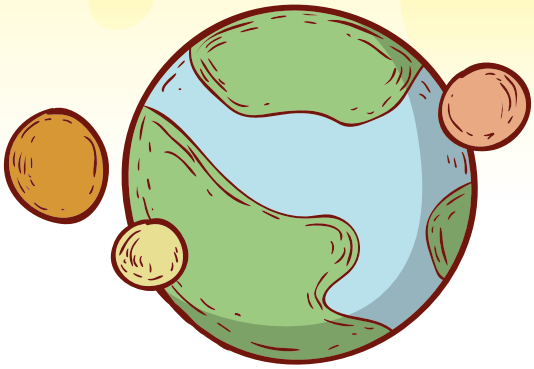

Güneş ışınlarının hepsi Dünya yüzeyine ulaşmaz. Yaklaşık yüzde 30'luk bir bölümü atmosfer tarafından geri yansıtılır. Güneş enerjisinin Dünya'ya ulaşan kısmı ise gezegenimizde sıcaklığın yükselmesini sağlar. Güneş ışınları, Dünya üzerinde yaşamın sürmesinde ve yeşil bitkilerin fotosentez yapmasında, yani karbondioksit alıp temiz hava üretmesinde çok önemlidir.

Bugün insanlar Güneş'in yaydığı enerji ve gücün farkındalar. Bu yüzden enerji üretiminde de en temiz kaynaklardan biri olan çevre dostu Güneş enerjisinden yararlanılıyor. İşte size Güneş'in ısısını gösteren bir deney...

Malzemeler

Bir büyüteç

Bir balon

Deneyin yapılışı

- Balonu şişirin.
- Güneşli bir günde büyüteci balonun üzerinde tek bir noktaya gelecek şekilde tutun. Balon patlayıncaya kadar büyüteci hareket ettirmeyin.

Sonuç

Bu deneyde öncelikle Güneş'in büyütecin yüzeyine ulaşan enerjisini bir noktada topluyoruz. Bu şekilde ısıyı artırıyoruz. Isı balonda bir delik açacak kadar yükseldiğinde balonu patlatıyor. Bu basit deney bile Güneş'in ne kadar çok ısı yaydığını gösteriyor, değil mi?

BİLGİ KÜPÜ

TELGRAF

Telgraf, iki merkez arasında haberleşmeyi sağlayan telekomünikasyon düzeneğidir. Haber ve belgelerin iletilmesini sağlar. Telgrafın öncüsü kabul edilen ilk çalışmalar Fransa'da gerçekleştirilir. Fransız ressam Claude Chappe'ın 1792 yılında kurduğu ağ telgrafla iletişimin ilk örneğini teşkil eder. Zaman içinde bu sistem gelişir ve başta Fransa olmak üzere tüm Avrupa ülkelerine yayılır.

Bir süre sonra Amerikalı mucit Samuel Morse elektrik hatlarına bağlı verici ve alıcılara elektromıknatıslar yerleştirerek modern telgrafın doğuşu adına çok önemli bir adım atar. Sonraki yıllarda Morse nokta ve çizgilerden oluşan bir kodlama sistemi geliştirir ve kendi adını alan Mors Alfabesi'nin mucidi olur. İlk telgraf hattı ise 1843 yılında Amerika'da çekilir.

Ülkemizde telgraf

Ülkemizin telgraf ile tanışması Osmanlı İmparatorluğu dönemine denk gelir. 9 Ağustos 1847 tarihinde Sultan Abdülmecid'in huzurunda ilk resmî telgraf çekme denemesi gerçekleştirilir. İlk Osmanlı telgraf tesislerinin yapımına ise 14 Ocak 1855 tarihinde başlanır. Zaman içinde telgraf fabrikasının kuruluşu ve telgraf okullarının açılışı ile telgraf kullanımı yaygınlaşır.

Nasıl telgraf çekerim?

- PTT işyerlerinden
- İnternet üzerinden
- Fonotel veya Fakstel servisi üzerinden

Günümüzde PTT tarafından çeşitli şekillerde telgraf hizmeti sunulmaktadır:

Acele telgraf: Kabulünden itibaren 6 saat içinde alıcısına teslim edilir.

Belirli gün ve saatte teslimi istenen telgraf (BGS): Gönderici tarafından talep edilen gün ve saatte alıcısına teslim edilir.

Bizzat alıcısına teslim telgraf (BA): Alıcısından başka kimseye teslim edilmez.

Cevaplı telgraf (CT): Gönderici tarafından alıcının kendisine cevaben çekeceği telgraf ücretinin de ödenmesini sağlayan ek hizmettir.

GİZEMLİ YERYÜZÜ

NEHİRLER

Su gelir güldür güldür...

Çoğunlukla denize dökülen, özellikle genişliği ve taşıdığı su niceliği bakımından en büyük akarsulara nehir ya da ırmak diyoruz. Nehirler bulundukları koşullar itibarıyla bir denize ya da göle dökülebileceği, başka bir akarsuya karışabileceği gibi kuruyup yer altında kaybolabilir de. Bu önemli yeryüzü oluşumları akarken beraberinde kum, kaya ve çamur da sürükler.

YAĞMUR YAĞIYOR, SELLER AKIYOR...

Nehir sularının temel kaynağı yağışlardır. Yağmur ve kar olarak toprağa inen yağışlar yer altı suları şeklinde nehirleri besler.

"Nehirde spor mu yapılırmış canım!" demeyin

Nehirler aynı zamanda rafting sporunun da yapıldığı yerlerdir. Debisi yüksek olan nehirlerde gerçekleştirilen bu sporda 6 ila 8'er kişilik takımlar raft ismi verilen botlarla nehirdeki kayalar ve engelleri geçmeye çalışır. Ülkemizde Artvin ilinde bulunan Çoruh Nehri rafting için en uygun mekanlar arasında yer alır.

Bu nehir git git bitmiyor...

Afrika'da bulunan Nil Nehri, yaklaşık 6 bin 600 kilometrelik uzunluğuyla dünyanın en uzun nehridir.

Güney Amerika'da yer alan Amazon Nehri'nin ise dünya üzerindeki tüm nehirlerin taşıdığı toplam su miktarının beşte birinden fazlasını taşıdığı tahmin edilmektedir.

Ülkemizin önemli nehirleri...

Karadeniz'e dökülen Kızılırmak ve Yeşilırmak ile Akdeniz'e dökülen Seyhan ve Ceyhan nehirleri ülkemizin en önemli coğrafi güzelliklerindendir.

NEHİR SÖZLÜĞÜ

Debi: Nehrin herhangi bir kesiminden geçen suyun hacmi, akım

Ağız: Nehrin denize döküldüğü yer

Kaynak: Nehrin doğduğu yer

Yatak: Nehrin içinde aktığı yer

HAYAL ET, YAZ

Babam keçilerimizi otlatırken ben bazen kaval çalıyor, bazen de neşe içinde türküler söylüyordum. O gün okul tatil olduğu için babama eşlik etme fırsatı bulmuştum...

.....

.....

.....

.....

.....

.....

.....

.....

.....

.....

.....

.....

.....

.....

.....

.....

.....

.....

Ad-Soyad: .....

Doğum Tarihi: .....

Telefon: .....

Adres: .....

1. Hikayeyi tamamla.
2. Sayfayı kes veya fotokopisini çek.
3. Ad-soyad, doğum tarihi, telefon numarası ve adresinle birlikte PTT A.Ş. Pazarlama Daire Başkanlığı, Şehit Teğmen Kalmaz Caddesi No:2 06050 Ulus/ANKARA adresine gönder.
4. *PTT Çocuk* ailesi tarafından seçilen yazı dergimizde yayımlanacak ve yazarı ödüllendirilecektir.

LABİRENT BULMACA

Postacının mektubu posta kutusuna götürmesine yardım eder misiniz?

DÜNYAYI DOLAŞIYORUM

LİTVANYA

Litvanya'yı tanıyalım...

Baltık ülkelerinden biri olan Litvanya -resmî adıyla Litvanya Cumhuriyeti- Doğu Avrupa'nın ilgi çeken devletleri arasında yer alıyor. Belarus, Rusya, Polonya ve Letonya'nın komşusu olan Litvanya'nın 3 milyon civarında nüfusu bulunuyor. Yerleşimin Baltık Denizi çevresinde yoğunlaştığı ülkenin başkenti ise Vilnius.

Kış mevsiminin soğuğu Doğu Anadolu Bölgemizin soğuğunu aratmıyor...

Genel olarak karasal iklimin hâkim olduğu Litvanya'da kışın sıcaklık -20 dereceye kadar düşüyor.

Litvanya'da düz yer şekilleri hâkim...

Litvanya'nın en yüksek noktası Aukštojas Hill'dir. Başkent Vilnius'un 24 kilometre uzağında bulunan bu tepe sadece 294 metredir. Ülkenin genelinde düz yer şekilleri görülür.

Litvanya'yı yazın ziyaret edecekseniz Vilnius'ta bulunan Vichy Vandens Park'taki (Vichy Su Parkı) çeşit çeşit su kaydıraklarıyla eğlenceli zaman geçirebilirsiniz. Ayrıca başkent Vilnius'un simgesi haline gelen Gediminas Kulesi'ne çıkıp büyüleyici manzaranın tadını çıkarabilirsiniz.

Vilnius'ta bir ada kale...

Litvanya'da ziyaret edilebilecek yerlerden biri Trakai Kalesi. Başkent Vilnius'un yaklaşık 30 kilometre batısında yer alan ve Karay Türklerinin de yaşadığı Trakai şehrinde bulunan bu ada kale günümüzde konferans salonu, müze ve sergi alanı olarak hizmet veriyor. Kale, Litvanya'nın 5 millî parkından biri olan Trakai Millî Parkı'nın içinde yer alıyor.

VÜCUDUMUZU TANIYALIM

En hassas organlarımızdan gözle ilgili ne kadar bilginiz var? Göz sağlığınıza yeterince dikkat ediyor musunuz? Bu önemli duyu organımızın yapısına bir "göz atmaya" ne dersiniz? Haydi başlayalım...

GÖZ

Öncelikle gözümüzün yapısını inceleyelim...

Gözümüz üç ayrı tabakadan oluşur:

1. Sert tabaka: Göz akı ve korneadan oluşan en üstteki tabaka beyaz ve sert yapıdadır. Öne doğru tümsekleşen bu bölümde yer alan korneanın, ışığı göz bebeğinde odaklamak ve gözümüzü dış etkilerden korumak gibi görevleri bulunmaktadır. Kornea saydam yapıdadır.

2. Damar tabaka: Işığın göze girdiği yer göz bebeği, bu ışığın miktarını ayarlayan ve göze rengini veren iris, ışığı kırıp ağ tabakaya ileten göz merceğinin bulunduğu bu tabaka kan damarları bakımından zengindir. Sert tabakanın hemen altında bulunur.

3. Ağ tabaka: En içte yer alan bu tabaka retina adıyla da bilinir ve oldukça duyarlıdır.

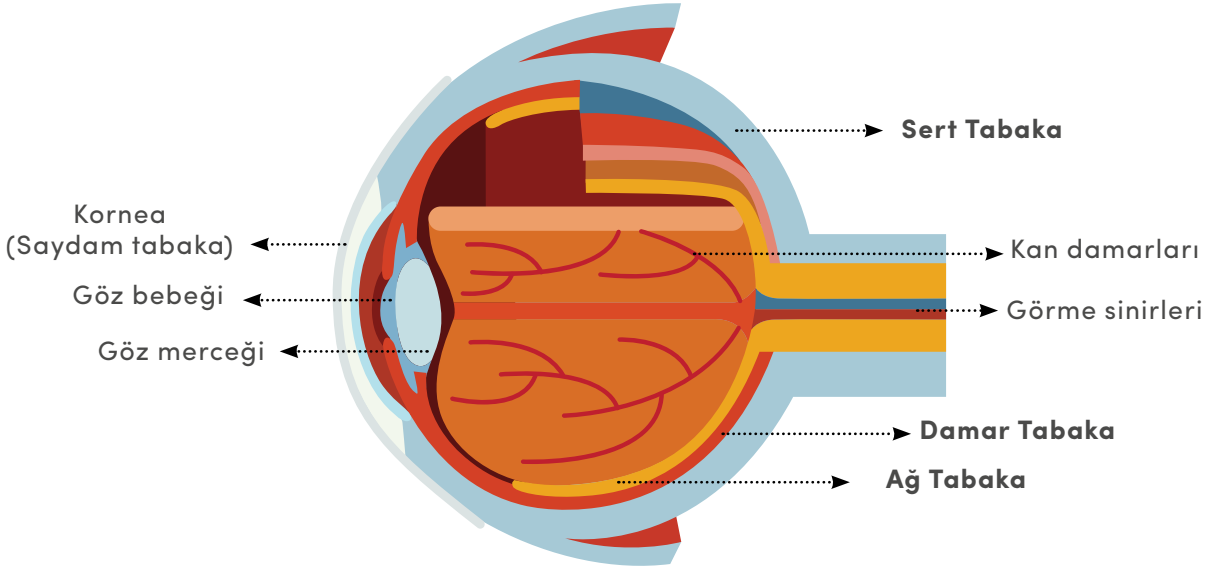

Göz sağlığı oldukça önemli bir konu. Belirli aralıklarla göz muayenesi yaptırmalıyız. Göz doktorumuz gözlük takmamızı söylerse, mutlaka kullanmalıyız. Sağlığımızı göz ardı etmemeliyiz.

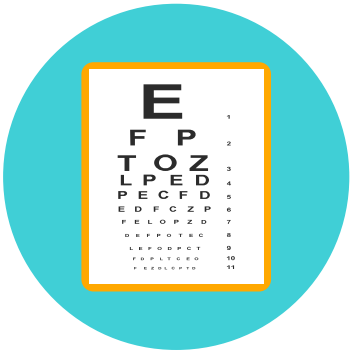

Göz sözlüğüm

Miyop: Uzağın net görünmesini engelleyen göz kusuru

Hipermetrop: Yakının net görünmesini engelleyen göz kusuru

Astigmat: Korneanın şeklinin bozulması sonucu bulanık görüntü oluşmasına yol açan görme bozukluğu

Şaşılık: Gözlerin aynı noktaya odaklanamaması, gözlerde kayma

Katarakt: Göz merceğinin saydamlığını yitirmesi sonucu oluşan görme engeli

Göz tansiyonu: Göz içindeki basıncın çok sık yükselmesi sonucu görme sinirlerinin zarar görmesi

GÖZLERİNİZİN İÇİ HEP GÜLSÜN...

BERABER YEMEK YAPALIM

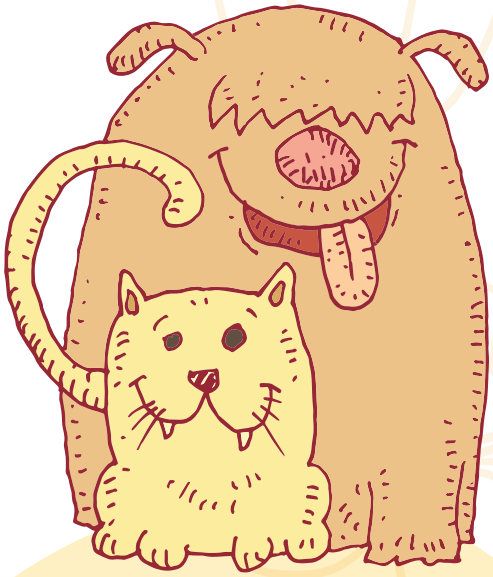

Kedi görünümlü tost

Bir kedi gördüm sanki...

Yumurta sever misiniz? Ne kadar besleyici olduğunu bildiğinize eminim. Büyüklerimizin her sabah kahvaltıda yumurtayı eksik etmemesinin bir sebebi var. Peki, şimdi beraber güzel bir yumurtalı atıştırmalık hazırlamaya ne dersiniz? Haydi başlayalım. Önce ihtiyacımız olan malzemelere bakalım.

Malzemeler

1 yumurta
Küçük bir tabak yeşillik (maydanoz, semizotu vb.)
1 adet turp
Yeşil soğan
Bir dilim tost ekmeği
Süzme peynir

1. Bir dilim tost ekmeği üzerine süzme peynir sürülür.
2. Bir yumurta haşlanır. (Yumurtayı haşlarken büyüğümüzden yardım almayı ihmal etmeyelim.)
3. Yeşil soğan, turp ve yeşillik iyice yıkanır.
4. Yumurta soyulur ve ikiye bölünür.
5. Yumurta yarıları kedinin gözünü oluşturacak şekilde yerleştirilir.
6. Yeşil soğan saplarından kedinin bıyıkları yapılır.
7. Soğanların tam ortasına bir dilim turp kedinin burnunu oluşturacak şekilde yerleştirilir.
8. Yeşillik yaprakları kedinin kafasındaki tüyleri oluşturacak şekilde dizilir.

AFİYET OLSUN ARKADAŞLAR...

GÖKYÜZÜNÜN BÜYÜLÜ DÜNYASI

UYDULAR

Uydu var, uydu var arkadaş...

Uydular, yıldız veya gezegenlerin çevresinde dolaşan küçük gezegen veya cihazlardır. Başka bir deyişle uydu kelimesi hem gezegenlerin yörüngesinde dönen doğal gök cisimleri hem de insanoğlunun iletişim, gözlem, keşif gibi sebeplerle gökyüzüne gönderdiği yapay cihazlar için kullanılmaktadır.

Uydular niçin bu kadar önemli ki?

1. Uydular Dünya'yı kuşbakışı görme imkanı sağlar. Bu sayede görsel olarak daha geniş alana ulaşılır ve daha fazla veri toplanır.

2. Bugün televizyonların daha net izlenmesinde, televizyon programlarında birbirinden kilometrelerce uzak ülkeler arasında sağlıklı canlı bağlantılar kurulmasında uydular temel etmendir. Aynı durum telefon sinyalleri için de geçerlidir.

3. Hani çevremizdeki insanlar bazen GPS (Küresel Konumlama Sistemi) aracılığı ile gidecekleri yeri buluyorlar ya, işte onu da uydulara borçluyuz.

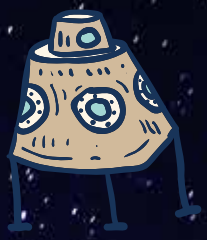

Bunları da bilelim...

- Dünya'nın tek doğal uydusu Ay'dır.
- Sputnik 1, Dünya'nın ilk yapay uydusudur. Sovyetler Birliği tarafından 1957 yılında yörüngeye oturtulmuştur.
- Mars'ın korku anlamına gelen Phobos ve dehşet anlamına gelen Deimos adlı iki uydusu bulunmaktadır.
- En çok doğal uydusu bulunan gezegen 67 uyduyla Jüpiter'dir.

Bakalım, resmin içine gizlenenleri bulabilecek misiniz?

ŞATODA
KAHVALTI

PULLARLA ÖĞRENELİM

ULVİ CEMAL ERKİN

Cumhuriyet döneminin büyük müzisyeni...

Ulvi Cemal Erkin çağdaş Türk müziği bestecilerindendir. Türk müzik tarihinin önemli bir ismi olan Erkin, Türk Beşleri arasında yer alır.

Türk Beşleri kimdir? Ben tanımıyorum diyenler için...

Cumhuriyet'in kurulduğu yıllarda klasik müzik alanında eserler vermiş ve çağdaş Türk müziğinin gelişmesinde etkili olmuş beş önemli besteciyi anlatmak için "Türk Beşleri" deyimi kullanılır. Hepsi de 1900'lü yılların başında doğan bu beş sanatçımız Ahmet Adnan Saygun, Ulvi Cemal Erkin, Hasan Ferit Alnar, Cemal Reşit Rey ve Necil Kazım Akses'tir.

Ulvi Cemal Erkin 1906 yılında İstanbul'da doğar. İlk müzik derslerini piyano başında annesinden alır. Erkin müzik alanındaki kabiliyeti sayesinde Cumhuriyet döneminde yurt dışına gönderilen ilk öğrencilerden olur. Değerli büyüğümüz zaman içinde birçok esere imza atar. Eserlerinde halk müziği ezgilerini sıkça kullanır.

Zevkle dinleyeceğinize inanıyoruz: Köçekçe...

Ulvi Cemal Erkin'in 1942 yılında yazdığı "Köçekçe", sanatçının dünyaca ünlü çalışmalarından biridir. Eserde birçok farklı melodi küçük ara bağlantılarla birbirine eklenmiştir. Her yeni melodide farklı bir enstrüman ön plana çıkar.

PTT, Ulvi Cemal Erkin'i anıyor...

PTT, Ulvi Cemal Erkin anısına 1985 yılında bir pul basmıştır. "Avrupa Müzik Yılı" temalı Europa pulları kapsamında tedavüle çıkarılan pulda sanatçıyla birlikte notalar resmedilmiştir.

SPORCU PTT ÇOCUK

KÖRLİNG

Körling kelimesini duymuş muydunuz? Olimpik sporlar arasında yer alan körling günümüzün ilgi çeken oyunlarından biri. Bu sporun daha geniş kesimlere ulaşması için ülkemizde son yıllarda körlingin tanıtımına yönelik faaliyetler yürütülüyor.

BUZ SATRANCI DA DENİYOR...

Olimpiyatlar'ın önemli takım sporlarından biri olan körling buz satrancı olarak da bilinir. Her ne kadar son yıllarda yarışmaları düzenlenen yeni bir spor dalı olarak tanınsa da körlingin temeli 16. yüzyıl İskoçyasına dayanır. Bu spor dalı, 1998 Kış Olimpiyatları'ndan bu yana resmî Olimpik sporlar arasında yer alır.

Bu sporda çeşit çeşit malzeme kullanılıyor...

- **Oyunun ana malzemesi yaklaşık 20 kilogramlık körling taşıdır.**
- **Körling oyuncuları özel ayakkabılar giyer.**
- **Körling taşının önündeki buz yüzeyi süpürmek için körling fırçası (süpürgesi) kullanılır.**
- **Körling taşı için geliştirilen ve üzerinde elektronik bir devrenin bulunduğu Eye On The Hog adı verilen özel bir sap ile taşın yönlendirilmesi ve faullerin önlenmesi sağlanır.**

Körling nasıl oynanır ki?

Bu oyun rink adı verilen bir buz pistinde oynanır. Pist üzerinde ev adı verilen hedefler bulunur. Oyunda, buz bir pist üzerinde granitten yapılmış dairesel taş (körling taşı ya da kayası) kaydırılarak hedefin merkezinde durdurulmaya çalışılır.

SOKAK OYUNLARIMIZ

RENKLİ İSTOP

- Üç veya daha çok oyuncuyla açık havada oynanır.
- Oyuncular bir daire oluşturup ebeyi ortaya alır.
- Ebe oyunculardan birinin ismini söyleyerek elindeki topu havaya fırlatır.
- İsmi söylenen oyuncu topu tutar ve "İstop" der. O anda herkes bulunduğu yerde kalır.
- Eğer ismi söylenen oyuncu topu tutamazsa bir renk söyler ve herkes o rengi bulup tutmaya uğraşır. Ebe renk bulamayanları vurmaya çalışır.
- Ebe, söylenen rengi bulamayan bir oyuncuyu topla vurabilirse, sıra o oyuncuya geçer.

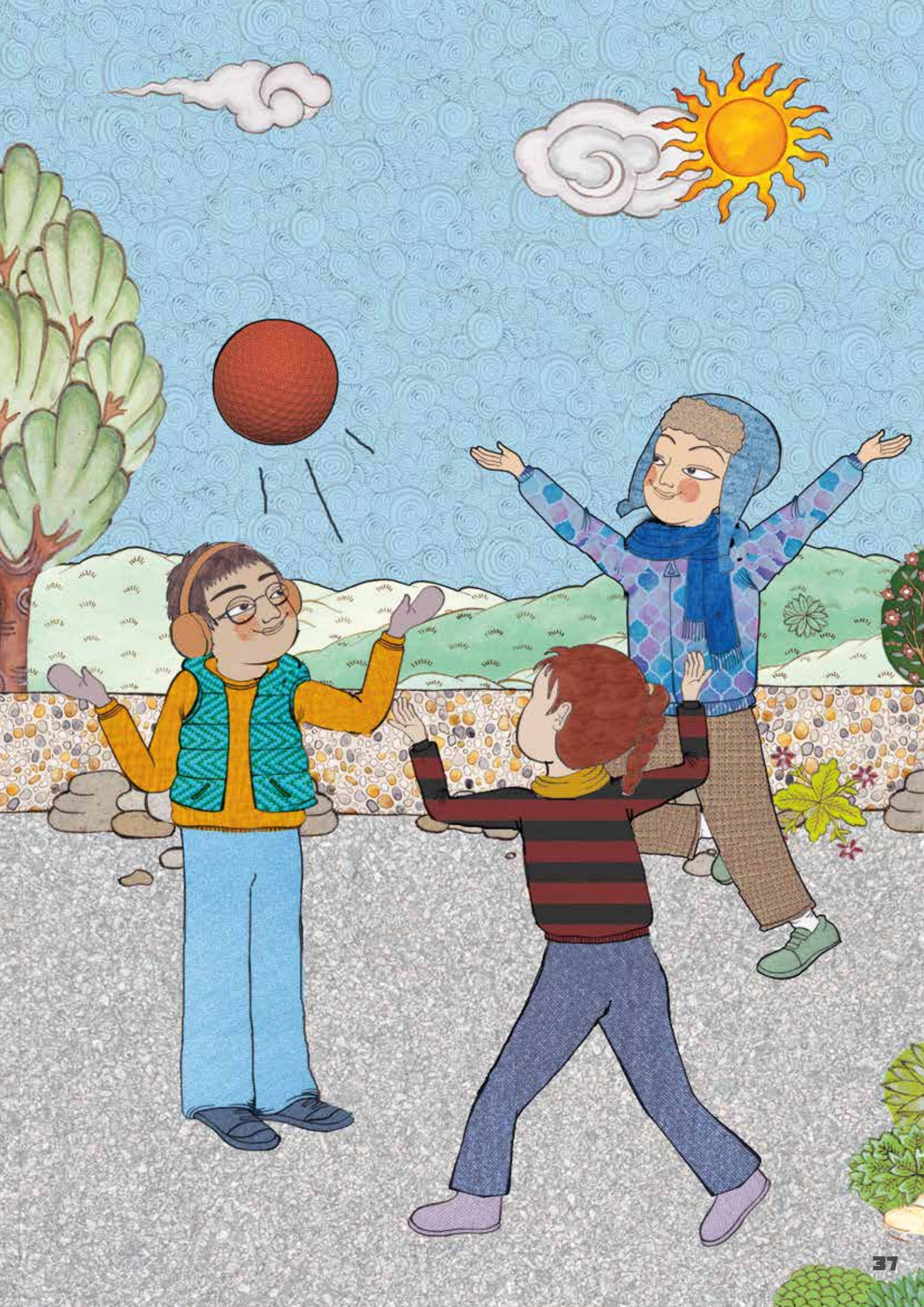

SANATÇI PTT ÇOCUK

TELKÂRİ

Merhaba Arkadaşlar,

Geleneksel el sanatları ülkemizin güzelliğini yansıtan en önemli unsurlardandır. Her ne kadar el emeği göz nuru bu kültür değerleri unutulmaya yüz tutsa da telkâri halen usta-çırak ilişkisi aracılığıyla gelecek nesillere aktarılmaktadır. Bu bölümümüzü geleneksel el sanatlarımızdan olan telkâriye ayırdık. Başlayalım mı?

Telkâri geleneksel el sanatları içinde en zahmetli olanlardan biridir. Geçmişi MÖ 2500-3000'li yıllara dayanır. Dünyanın farklı yerlerinde icra edildiği görülse de bu sanatın ilk olarak Anadolu'da ortaya çıktığı tahmin edilmektedir. Bu zarif sanat ince tellerin birleştirilmesiyle meydana gelir.

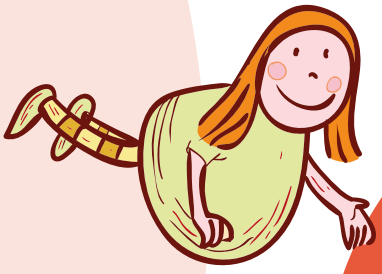

TELKÂRİ CENNETİ MARDİN...

Ülkemizde telkâri denince akla ilk gelen şehir Mardin'dir. Bin yıllarca pek çok medeniyete ev sahipliği yapan Mardin, telkârinin anavatanıdır. Ancak Trabzon'da ve Ankara'nın Beypazarı ilçesinde de bu sanatın en güzel örneklerini görmek mümkündür.

Ya teller birbirine dolanırsa?

Telkâri sanatında ağırlıklı olarak gümüş kullanılır. Altın ve bakır da bu sanatta işlenen metaller arasındadır. Öncelikle, kullanılacak metal potalarda eritilir ve kalıba dökülerek ince tel haline getirilir. Ustalar işlem sırasında tellerin birbirine dolanmasını engellemek için mengene denilen bir alet kullanır. Telkâri ustalarının mengene dışında pense, makas ve şaloma gibi yardımcı aletleri bulunmaktadır.

Potadan kastımız basketbol potası olmasa gerek...

Telkâri sanatında kullanılan pota, içinde metal eritilen kap anlamına gelir.

Şaloma mı?

Metalleri keserken ya da eritirken kullanılan ve alev püskürten cihaza şaloma deniyor.

SEVGİLİ GÜNLÜK

Merhaba,

Bugün kuzenim Ela geldi bizi ziyarete... Oyunlar oynadık, güzelce kahvaltı ettik ve çok eğlendik. Bir ara kuzenim geçen sene gittiği bir okul gezisinden bahsetti. Öğretmenleri sınıfça Çorum'da bulunan Hattuşa'ya götürmüş onları. Sınıf arkadaşlarıyla birlikte bu tarihî bölgeyi gezmekten çok mutlu olmuşlar.

Meğer ne kadar önemli bir yermiş burası! Çorum'a 84 kilometre uzaklıkta yer alan Hattuşa eski uygarlıklardan Hititlere başkentlik yapmış. O dönemde 40 ila 50 bin insanı barındırdığı tahmin ediliyormuş. Vay vay vay...

Bu şehir, Antik Çağ'ın önemli kentlerinden biriymiş. Kalıntıları ilk olarak Charles Texier adlı bir Fransız arkeolog tarafından keşfedilmiş. Bölge Hatti ve Hitit başta olmak üzere birçok medeniyete ev sahipliği yapmış.

Ela, Hattuşa'nın 1986 yılında UNESCO Dünya Miras Listesi'ne alındığını okul gezisi sırasında öğrenmiş. Bu antik şehirde özellikle

kapılar dikkat çekiyormuş. Aslanlı Kapı, Kral Kapı, Anıtsal Yerkapı ve Sfenksli Kapı zamanının en ihtişamlı yapılarıymış. Kapıların kenti koruma gibi bir görevi varmış. Ancak dinî işlevleri, ruhani ve sembolik anlamları da olduğu düşünülüyormuş.

Kuzenim, Hattuşa'nın kuzeyde Aşağı Şehir, güneyde Yukarı Şehir olmak üzere iki kısma ayrıldığını ve kapıların yer aldığı Yukarı Şehir'in Hattuşa'ya sonradan eklendiğini öğrenmiş. Yukarı Şehir'de onlarca tapınak yer alıyormuş. Öğretmenleri Ela ve arkadaşlarına hiyeroglifli odayı ve tapınakların bulunduğu bölgeyi hem gezdirmiş hem de Hattuşa'nın geçmişini detaylı olarak anlatmış.

Kuzenim konuştukça Hattuşa'ya merakım daha da arttı. Öğretmenime ve arkadaşlarıma Ela'dan duyduklarımı anlatmayı ve onlara "Bir okul gezisi de biz yapalım!" demeyi düşünüyorum.

ENGELLERİ AŞALIM

Bedensel engelli olmak...

Bedensel engelli arkadaşlarımız genetik problemler, kazalar veya hastalıklar nedeniyle iskelet, eklem, sinir veya kas sistemi fonksiyonlarını tam olarak yerine getiremez. Bu nedenle çoğu zaman özel eğitime ihtiyaç duyarlar.

Engelsiz bir yaşam için hep beraber çalışmalıyız!

Bedensel engelli kardeşlerimize elimizden geldiğince yardımcı olmalıyız. Mesela onların da katılabileceği oyunlar oynamayı tercih etmeliyiz.

Çağımızın dâhilerinden: Stephen Hawking

Günümüzde bedensel engeline rağmen büyük başarılar elde eden birçok bilim insanı bulunmaktadır. Onlardan biri de Stephen Hawking. Hayatını merak ettiniz mi? Haydi, gelin beraber inceleyelim.

İngiliz fizikçi, astronom Stephen Hawking 1942 yılında İngiltere'de doğar. Küçük yaşlarda matematik ve fizik öğrenimi görür. Daha sonra evren bilim konusunda Cambridge Üniversitesi'nde eğitimine devam eder. 21 yaşında yakalandığı ALS hastalığı sonucu sinir sistemi zarar görür. Bu durum bedensel faaliyetlerini kısıtlasa da o asla pes etmez. Kendisi için özel olarak hazırlanan bir bilgisayar aracılığıyla söylemek istediklerini çok rahat ifade edebilmektedir.

Stephen Hawking'in kızı Lucy ile birlikte yazdığı *George ve Kırılamayan Şifre, Evren'e Açılan Gizli Anahtar* gibi çocuk kitapları bulunmaktadır.

Ünlü bilim insanı fizik, kara delikler ve evren ile ilgili kavramlar üzerine önemli çalışmalar gerçekleştirmiştir. Hawking, *Zamanın Kısa Tarihi* ile *Ceviz Kabuğundaki Evren* gibi kitaplara da imza atmıştır. Fizik ve evren bilim alanındaki çalışmalarıyla önemli ödüllere layık görülmüştür.

Kara delik: Çok yüksek çekim kuvvetine sahip uzay bölgesi

28 ŞUBAT SİVİL SAVUNMA GÜNÜ

"Sivil savunma" bir ülkedeki her tür silahsız, koruyucu ve kurtarıcı tedbir ve faaliyetlerin bütünüdür. Amacı düşman taarruzlarına, doğal afetlere ve büyük yangınlara karşı halkın can ve mal kaybının en düşük seviyeye indirilmesi, hayati önemi bulunan her tür resmî ve özel tesisin korunması, bu tesislerin faaliyetlerini yürütmesi için acil tamir ve ıslahının yapılması, savunma çabalarının sivil halk tarafından en yüksek surette desteklenmesi ve cephe gerisi moral muhafazasıdır. 28 Şubat, ülkemizde her yıl Sivil Savunma Günü olarak çeşitli etkinliklerle kutlanır.

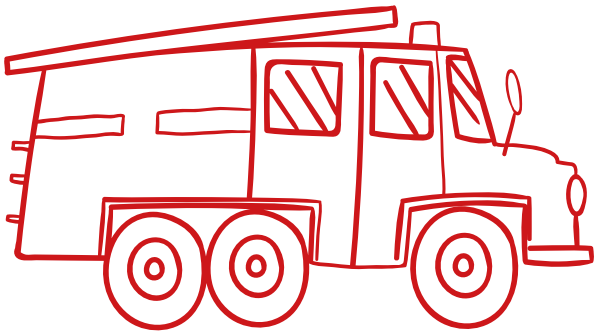

Yukarıda bahsettiğimiz durumlarda kendimizi ve sevdiklerimizi korumak için sivil savunmayı öğrenmeliyiz. Örneğin, aşağıdaki ikaz ve alarm işaretlerini bilmeliyiz. Arama kurtarma malzemelerini yakından tanımalı, yangın söndürme ve ilk yardım hakkında büyüklerimizden detaylı bilgi almalı, okulumuzda düzenlenen sivil savunma tatbikat ve çalışmalarına aktif olarak katılmalıyız.

İKAZ VE ALARM İŞARETLERİNİ ÖĞRENİNİZ

SARI İKAZ SÜREKLİ SİREN SESİ (3 DAKİKA)	TAARRUZ İHTİMALİ VAR ALARMA HAZIR OL
KIRMIZI İKAZ DALGALI SİREN SESİ (3 DAKİKA)	TAARRUZ TEHLİKESİ VAR DERHAL SIĞINMA YERİNE GİR
RADYOAKTİF SERPİNTİ İKAZI KESİK SİREN SESİ (3 DAKİKA)	DERHAL EN YAKIN KAPALI BİR YERE GİR

FARK BULMACA

İki çizim arasındaki 10 farkı bulabilecek misiniz?

TARİHTE YOLCULUK

YAZININ İCADI

Söz uçar, yazı kalır!

Yazı yazmayı öğrenmek birçoğumuz için çok da kolay olmamıştır. Ancak öğrendikten sonra da ne kadar çok alanda kullanılabildiğine şaşırırız. Arkadaşımıza mektup ve kartpostal yazmak, çalışırken not tutmak bunlardan bazıları.

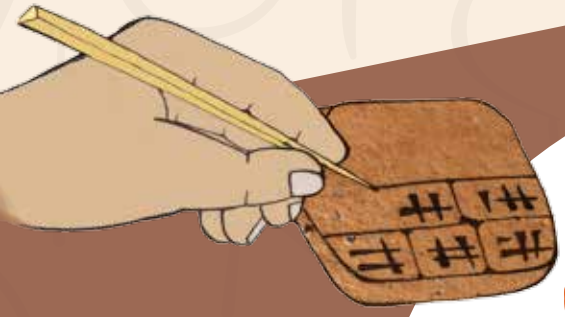

Çivi yazısı gibi yazınız mı var?

Yazıyı MÖ 3200 yılında Sümerlerin icat ettiği biliniyor. Sümerler şekiller üzerine kurulu çivi yazısının temelini atmıştır. Daha sonraki yıllarda Asurlular ve Babiller bu uygarlığın icat ettiği yazıyı geliştirmiş ve kendi yazı dillerini oluşturmuştur. Bu dönemle ilgili ilginç bilgilerden biri de Asurlu çömlekçilerin kitap pişirmesidir. Bu şekilde kitapların dayanıklı olması sağlanmıştır.

Resimle de yazılır...
Hiyeroglif

Mısırlıların geliştirdiği bu yazı türü uzun yıllar boyunca kullanılmıştır. Resim ve şemalardan oluşan hiyeroglifler, papirüs bitkisinden yapılan kağıtlar üzerine yazılmıştır.

Günümüzde kullanılan Latin alfabesi ise Fenikelilerin çivi yazısını temel almaktadır. Bu alfabe, MÖ 1. yüzyılda 21 karakterli haliyle son şeklini almıştır.

Aşağıdaki deyimler yazmak fiiliyle ilgilidir:

- Yazıp çizmek
- Yazıya dökmek
- Yazıya geçirmek

BİLİNÇLİ PTT ÇOCUK

KÜRESEL ISINMA

Yeryüzünün her yıl gittikçe biraz daha ısındığını biliyor muydunuz? Amerikalı bilim insanları 2016 yılını tarihteki en sıcak yıl olarak belirledi. Kutupta sıcaklık artışı diğer bölgelerden çok daha fazla; buzullar ise hızla erimeye devam ediyor. Peki, nedir bu küresel ısınma? Neden oluyor sizce?

Yanıyoruz...

Küresel ısınma, atmosfere karbondioksit, metan gibi sera gazlarının salınması sonucunda oluşur. Bu gazlar oldukça fazla ısı tutma etkisine sahiptir. Sera etkisine bağlı olarak kara, deniz ve havada ölçülen sıcaklıklarda belirgin artış görülür.

Küresel ısınmaya insanların etkisi çok fazladır. Kullandığımız petrol, kömür gibi yakıtlar ve ormanların yok edilmesi havaya daha çok karbondioksit gazı salınmasına ve sera etkisinin artmasına yol açar.

Küresel ısınmanın sonuçları:

- Kuraklaşma ve çölleşme küresel ısınmanın en önemli sonuçları arasında yer alır.
- Çoğu bölgede iklim değişikliği gözlemlenir.
- Küresel ısınma su kaynaklarında önemli ölçüde azalmaya yol açar.
- Buzullar eridiği için su seviyelerinde yükselme görülür. Kıyılarda su baskınları, kasırgalar ve seller oluşur. Toprak kayıpları yaşanır.

MERAKLI PTT ÇOCUK

Bu ay geleceğin dünyasına yolculuk yapacağımız ilginç haber ve gelişmelerle karşınızdayım. Haydi başlayalım!

Sıkı durun, bilgisayarlara bağlanıyoruz!

Güney Afrika'da bulunan Wits Üniversitesi'ndeki bir araştırma ekibi, Brainternet ismi verilen projede insan beynini gerçek zamanlı olarak doğrudan internete bağlamayı başardı. Projenin ilerleyen aşamalarında beynin tüm hareketlerini hızlı bir şekilde makineye öğretmek amaçlanıyor. Yoksa filmlerdeki gibi bilgisayara bağlanıp karate öğrenmeye mi başlayacağız?

Tanıdık iyi bir göz doktoru robot var mı?

İngiltere'deki John Radcliffe Hastanesi bünyesinde çalışan araştırmacılar yapay zeka ile kanser hastalığını teşhis etmeye başladı. Şu anda her beş kişiden birinde yanılan yapay zekanın gün geçtikçe daha da iyi sonuçlar vereceği tahmin ediliyor. Eskiden iyi doktor ismi arardık, ileride hastalanınca birbirimize robot tavsiyesi vermeye başlayacağız gibi görünüyor.

Robot çıraklar geliyor!

"Bakkal çırağı" tabirini duydunuz mu? Eskiden bakkaldan bir şey alacağımız zaman bakkal, çırağını gönderirdi. Artık marketin kendisi gelecek. Hayır, şaka yapmıyorum! Robotmart isimli projede kendi kendini sürebilen robot-market istediğiniz siparişleri size getiriyor. Üstelik bu marketin içinde soğutucudan ısıtıcıya kadar her şey var. Çıraklara bahşiş verilirdi ama robota bahşişi nasıl vereceğiz?

ÇENGEL BULMACA

Hazırlayan: Mustafa Başaran

Kartpostal Resimdeki PTT görevlisi		Kolumuzdaki zaman gösteren araç	Bir nota Türk Malı (kısa)		Karşıt, ters Pencerede olur		Uyulması gerekenler		Telli bir çalgı Bir sıfat eki		Damarlarımızda dolaşan hayati sıvı
							Haberci Artı karşıtı				
Bir rüzgar türü Baba soyu, cet				Gümüş balığı Aylardan biri							
			İlaç, merhem Zeki			Kiloamper (kısa) Posta yollama türü			Ekmek yapılır Suyolu		
Çevik, hareketli Beyaz renk					Ormanlar kralı						Bir otomobil yarışı
		Dikenli bir hayvan Bir nota						Pişmiş yemek		İnternet postası	
Cazibe Takımada					Duman kiri		Reçine Süt veren hayvan				
				İkinci sayı		Yapılan şey, davranış Yüzey ölçü birimi			Kırmızı renk Kara Kuvvetleri (kısa)		
Kıyafet		Konuştuğumuz dil Çok kirli						Bir toprak türü			
					Rengarenk						
Erkek keçi	Ahlakla ilgili		Bir göz rengi		Batı Anadolu köy yiğidi	Futbolda bir vuruş					
				Ailemizle otururuz Eski bir uygarlık			Duvardaki oyuk bölüm				
Bir iletişim aracı Pulculuk											
Bir bağlaç			Üzerinde noktası olan bir sesli harf		Benzer olan						

ATASÖZLERİMİZ DEYİMLERİMİZ

İPE UN SERMEK

ANLAMI

Geçersiz birtakım nedenler ileri sürerek istenen işi yapmaktan kaçınmak

Deyimin ortaya çıkışı

Bu deyimin hikayesi Nasrettin Hoca'ya atfedilir. Hoca'nın bir komşusu ödünç aldığı eşyaları geri getirmezmiş. Getirdiğinde de kullandığı eşyaları bozuk, kırık veya kopuk olarak teslim edermiş. İlk zamanlar Hoca bu duruma ses çıkarmamış, ancak zaman içinde sinirlenmeye başlamış.

Bir gün gene komşusu kapıya gelince ona hiçbir şey vermeme kararıyla kapıyı açmış.

Komşu: Hocam bana ip lazım oldu da sende varsa ödünç verir misin?

Hoca hemen cevap vermiş: Komşum kusura bakma, hanım ipe un serecek.

Komşu: Aman Hocam, ipe un serildiği nerede görülmüş?

Hoca hemen cevabı yapıştırmış: Vallahi komşum, vermeye gönlün yoksa ipe un da serilir.

OKUYAN PTT ÇOCUK

BELALI DÖRTLÜ'YE KARŞI

Yazar: Gülsevin Kıral
Resimleyen: Ebru Tatlısu

İşte size çok seveceğinizi umduğumuz bir sınıf hikayesi. Bu, bir dayanışma ve arkadaşlık hikayesi de aynı zamanda. Ege, Defne ve sınıfa yeni gelen Ceylan'ın Belalı Dörtlü'ye karşı verdiği mücadeleyi bulacaksınız bu kitapta... Ege'nin teleskop heyecanını, Ceylan'ın kopya çektirmemek üzere verdiği mücadeleyi ve daha fazlasını ilgiyle okuyacağınızı düşünüyoruz.

ŞATODA KAHVALTI-ŞEF EJDER'DEN PEK İĞRENÇ YEMEK TARİFLERİ

Yazar: Çiğdem Kaplangı
Resimleyen: Can Tuğrul

Bir grup dağcı Yahubuammadik Dağı'nın zirvesine tırmanır ve gördükleri manzaraya inanamazlar. Dağın tam tepesinde bir şato ve önünde mükemmel bir kahvaltı sofrası... Sofranın başında da bir ejderha var: Şef Ejder. Kendisi hem zevkle yemek pişiriyor hem de yemek yemeyi çok seviyor. Ejderhadan şef olur mu demeyin. Peki, sizce bir ejderhanın sofrasında ne olabilir? Sahi, bir ejderha neler pişirir ki?

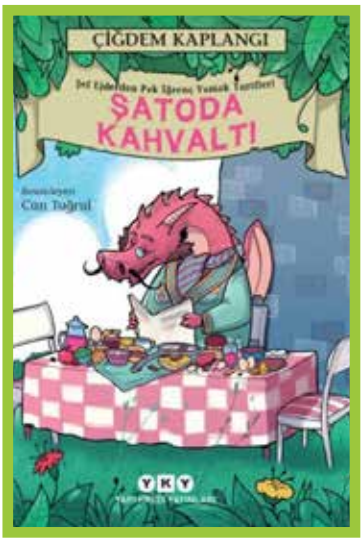

Ömer Seyfettin'den

KAŞAĞI

İllüstrasyon: Öykü Terzioğlu Özer

Kardeşimle ahırın avlusunda oynarken aşağıda, gümüş söğütler altında görünmeyen derenin hüzünlü şırıltısını işitirdik. Evimiz iç çitin büyük kestane ağaçları arkasında kaybolmuş gibiydi. Annem, İstanbul'a gittiği için benden bir yaş küçük kardeşim Hasan'la artık Dadaruh'un yanından hiç ayrılmıyorduk. Bu, babamın seyisi, yaşlı bir adamdı.

Sabahleyin erkenden ahıra koşuyorduk. En sevdiğimiz şey atlardı. Dadaruh'la birlikte onları suya götürmek, çıplak sırtlarına binmek ne doyulmaz bir zevkti. Hasan korkar, yalnız binemezdi. Dadaruh onu kendi önüne alırdı. Torbalara arpa koymak, yemliklere ot doldurmak, gübreleri kaldırmak eğlenceli bir oyundan daha çok hoşumuza gidiyordu. Hele tımar.

Her sabah ahıra gelir gelmez...

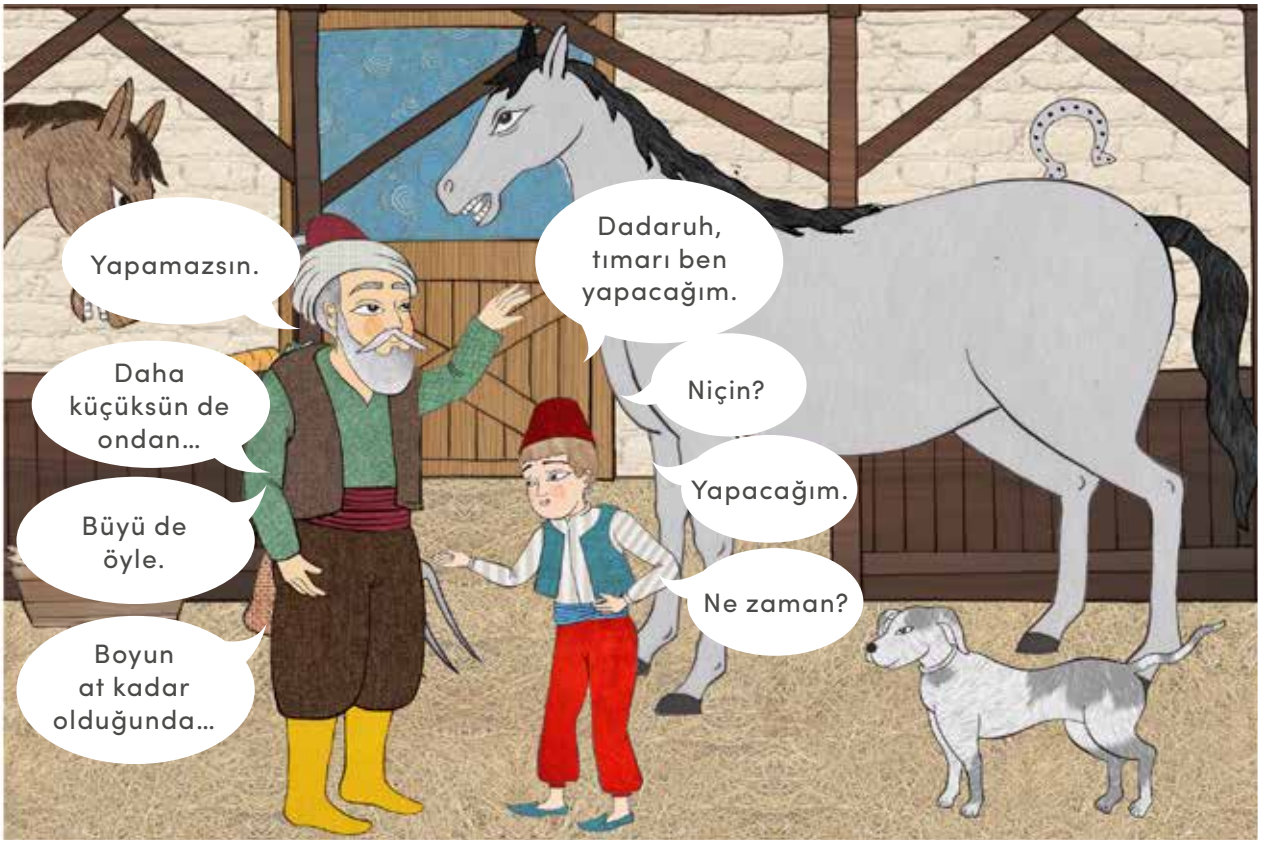

At, ahır işlerinde yalnız tımarı beceremiyordum. Boyum atın karnına bile varmıyordu. Oysa en keyifli, en eğlenceli şey buydu. Bir gün yalnız başıma kaldım. İçimde bir tımar etmek hırsı uyandı. Kaşağıyı aradım, bulamadım.

Ahırın köşesinde Dadaruh'un penceresiz küçük bir odası vardı. Yatağın altında, yeşil tahtadan bir sandık duruyordu. Onu açtım. Az daha sevincimden haykıracaktım. Annemin bir hafta önce İstanbul'dan gönderdiği armağanlar içinden çıkan fakfon kaşağı, pırıl pırıl parlıyordu.

Hemen kaptım. Tosunun yanına koştum, karnına sürtmek istedim. Rahat durmuyordu. Gümüş gibi parlayan bu güzel kaşağının dişlerine baktım. Çok keskin, çok sivriydi. Biraz köreltmek için duvarın taşlarına sürtmeye başladım. Dişleri bozulunca yeniden denedim. Gene atların hiçbiri durmuyordu.

Kızdım. Öfkemi sanki kaşağıdan çıkarmak istedim. On adım ilerideki çeşmeye koştum. Kaşağıyı yalağın taşına koydum. Yerden kaldırabildiğim en ağır taşı bularak üstüne hızlı hızlı indirmeye başladım. İstanbul'dan gelen, üstelik Dadaruh'un kullanmaya kıyamadığı bu güzel kaşağıyı ezdim, parçaladım. Sonra yalağın içine attım.

Babam, her sabah dışarıya giderken bir kere ahıra uğrar, öteye beriye bakardı. Ben o gün gene ahırda yalnızdım. Hasan evde hizmetçimiz Pervin'le kalmıştı. Babam çeşmeye bakarken, yalağın içinde kırılmış kaşağıyı gördü, bunu kimin yaptığını sordu...

Çitin kapısından geçtim. Gölgeli yoldan eve doğru koştum. Hasan'ı çağırdım. Zavallının bir şeyden haberi yoktu. Koşarak arkamdan geldi. Babam pek sertti. Bir bakışından ödümüz kopardı. Hasan'a dedi ki...

Hasan inkârda direndi. Babam öfkelendi. Üzerine yürüdü. "Utanmaz yalancı" diye yüzüne bir tokat indirdi.

Ertesi yıl annem, yazın gene İstanbul'a gitti. Biz yalnız kaldık. Hasan'a ahır hâlâ yasaktı. Geceleri yatakta atların ne yaptıklarını, tayların büyüyüp büyümediğini bana sorardı. Bir gün birdenbire hastalandı. Doktor geldi. "Kuşpalazı" dedi. Çiftlikteki köylü kadınlar eve üşüştüler. Birtakım tekir kuşlar getiriyorlar, kesip kardeşimin boynuna sarıyorlardı. Babam yatağın başucundan hiç ayrılmıyordu. Dadaruh çok durgundu. Pervin hüngür hüngür ağlıyordu.

Ben de ağlamaya başladım. O hastalandığından beri Pervin'in yanında yatıyordum. O gece hiç uyuyamadım. Dalar dalmaz, Hasan'ın hayali gözümün önüne geliyor, "İftiracı! İftiracı!" diye karşımda ağlıyordu. Pervin'i uyandırdım.

Sabaha kadar gene gözlerimi kapayamadım. Hava henüz ağarırken Pervin'i uyandırdım. Kalktım. Ben içimdeki zehirden vicdan azabını boşaltmak için acele ediyordum. Yazık ki, zavallı suçsuz kardeşim, o gece ölmüştü. Sofada çiftlik imamıyla Dadaruh'u ağlarken gördük. Babamın dışarıya çıkmasını bekliyorlardı.

MANDALA BOYUYORUM

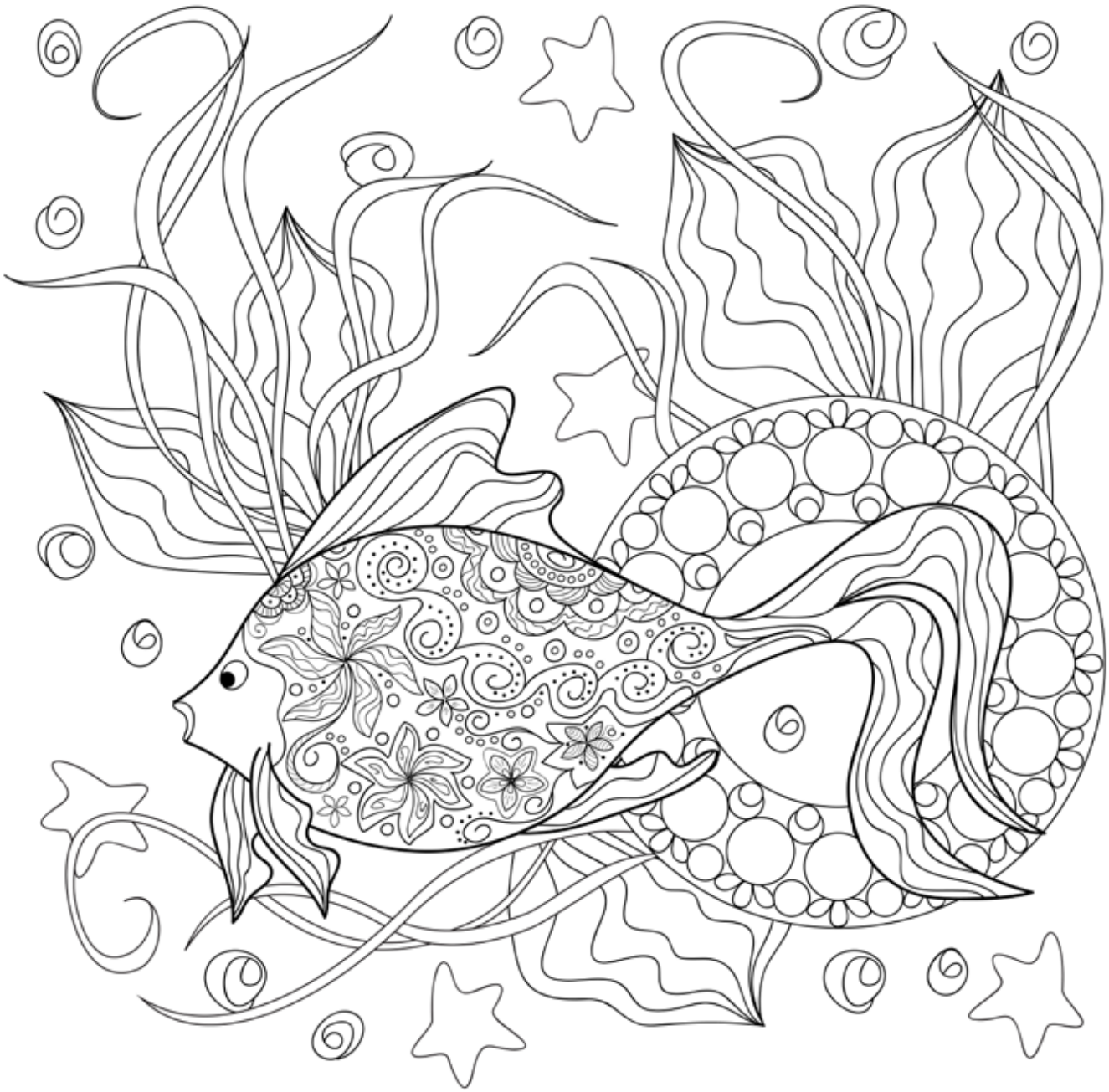

PTT ÇOCUK MEKTUPLARINIZI OKUYOR

PTT Çocuk'a neler yazmak istersiniz? Mektuplarınızı bekliyoruz.

Arkadaşlar, mektuplarınızı PTT A.Ş. Pazarlama Daire Başkanlığı, Şehit Teğmen Kalmaz Caddesi No:2 06050 Ulus/ANKARA adresine posta yoluyla gönderebilirsiniz.

CEVAP ANAHTARI

Sayfa 10

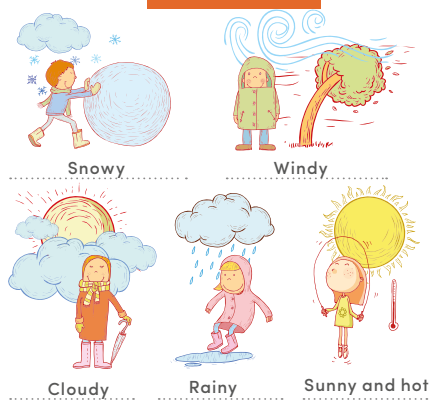

Sayfa 11

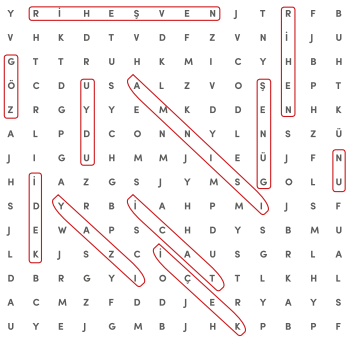

Sayfa 21

Sayfa 30-31

Sayfa 45

Sayfa 51

DOĞRUDAN KİŞİSEL PUL BAŞVURU FORMU

1- Müşteri Bilgileri:

Adı Soyadı:.....

T.C. Kimlik No: | | | | | | | | | | | |

Adresi: .....

.....

Tlf No: ..... Faks No: .....

e-posta :.....

2-Talep Edilen Kişisel Pulun değerini ve adedini belirtiniz:

Müşteri İmzası:

Personel Tarafından Doldurulacaktır.

	Pulun Değeri (*)		Hizmet Bedeli		Basılacak Adet		Ödenecek Ücret
Ücretin Hesaplanması		+		x		=	

***(Kişisel Pullar üzerinde yer alacak ücretler yürürlükte olan posta ve telgraf ücret tarifesinde geçerli değerleri kapsar.)**

- Sözleşme ve Başvuru Formu İmzalı Alındı. ☐
- Nüfus Cüzdan Fotokopisi/Fotokopileri Alındı. ☐
- Ücret Tahsil Edildi. ☐
- Basıma Uygun Pul Objesi Alındı. ☐
- Faturası Kesildi. ☐

Kişisel Pul İşletme Usul ve Esasları Kapsamında Görselin Pul Olarak Basımı Uygun Görülmüştür.

DOĞRUDAN KİŞİSEL PUL KOMİSYONU		
Başkan	**Üye**	**Üye**

Kişisel Pullar Basılarak ……/……/ …… Tarihinde Müşteriye Teslim Edilmiştir.

Teslim Eden Teslim Alan

HER CEBE UYGUN AVANTAJLI TARİFELER

Pttcell

DÜNYASINDA

Ptt

177 YAŞINDA

Hayatın her alanında

444 1 788

UDH

Ptt

www.ptt.gov.tr

/PTTKurumsal

/Ptt.Kurumsal

/pttkurumsal